



## RAPPORT D'ACTIVITES 2021



Séminaire sur la gériatrie et la psychogériatrie (CHU d'Angré)

Récépissé de déclaration d'association N° 381 / MEMIS / DGAT / DAG / SDVA

Déclaration au Ministère de la santé : N° 123 / MSHP / SERV.ONG / naj

Siège social : Habitat château, rue petit café (Yamoussoukro)

E-mail : [ALADJÉ ci@yahoo.com](mailto:ALADJÉ.ci@yahoo.com)

Contacts : (225) 07 07 69 99 74 / 05 06 37 48 58 / 07 47 78 52 44 - BP 114 CEDEX 01 Abidjan

Compte bancaire : 0762944000919, BNI zone 3

## SOMMAIRE

I.	NOS PARTENAIRES FINANCIERS ET TECHNIQUES EN 2021 .....	3
I-	REMERCIEMENTS .....	4
II-	CONTEXTE DE MISE EN ŒUVRE.....	5
III-	PRESENTATION DE L'ONG ALADJÉ .....	5
1.	Les organes d'ALADJÉ.....	6
2.	Symbole, explication du logo .....	6
3.	Nos objectifs .....	6
4.	Notre VISION .....	6
5.	Nos domaines d'action.....	6
6.	Nos zones d'intervention .....	7
IV-	TABLEAU DES ZONES ET SITES D'INTERVENTION D'ALADJÉ EN 2021 .....	7
V-	L'EQUIPE PROJET DE L'ONG ALADJÉ.....	7
VI-	EQUIPEMENTS.....	8
VII-	LE BILAN DES ACTIVITES .....	8
VI.1-	RAPPORT PROGRAMMATIQUE DES ACTIVITES.....	8
I.	Suivi du couple mère séropositive - enfant exposé et la prévention combinée pour les adolescentes.....	8
II.	Contribution pour la réduction de la mortalité mère-enfant. ....	15
III.	L'appui en matériel médical et de soins.....	16
IV.	Organisation de séminaires pour un renforcement des capacités des agents de santé .....	17
V.	Offre de soins médicaux de base aux populations.....	18
VI.2-	Rapport financier .....	19
a)	Montant des fonds matériels et financiers reçus .....	19
b)	Budget prévisionnel 2022 .....	20
7.	Difficultés.....	26
8.	Recommandations.....	26
9.	Perspectives pour 2022 .....	26
	CONCLUSION .....	26

## I. NOS PARTENAIRES FINANCIERS ET TECHNIQUES EN 2021



Service de gériatrie

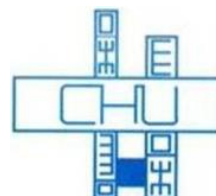

Service de dermatologie



### Associations partenaires Suisses



## **I- REMERCIEMENTS**

Ce rapport d'activités a pu être possible grâce à l'appui et à la disponibilité des autorités administratives et sanitaires que nous tenons à remercier.

Remerciements particuliers du Directeur Départemental de la santé du district sanitaire de Yamoussoukro pour sa bonne collaboration qui a facilité la réalisation de nos activités.

Merci à nos partenaires techniques et financiers cités ci-dessus qui nous ont fait confiance et à qui nous devons ces résultats obtenus.

Notre gratitude à monsieur le maire et son conseil municipal pour le soutien financier apporté au Centre de soins communautaire du Golf au quartier Wrod 1.

## II- CONTEXTE DE MISE EN ŒUVRE

Les objectifs de développement durable nous donnent la marche à suivre pour parvenir à un avenir meilleur et plus durable pour tous. Ils répondent aux défis mondiaux auxquels nous sommes confrontés, notamment ceux liés à la pauvreté, à la santé, aux inégalités, au climat, à la dégradation de l'environnement, à la prospérité, à la paix et à la justice. Les objectifs sont interconnectés et, pour **ne laisser personne de côté**, il est important d'atteindre chacun d'entre eux, et chacune de leurs cibles.

Afin de contribuer à l'atteinte de ces objectifs mondiaux, chaque nation et organisation est appelé à apporter sa contribution. Les organisations à base communautaires jouent dans ce sens un rôle très important car plus proches des communautés qui sont les bénéficiaires finaux. C'est dans ce cadre que l'ONG ALADJÉ a apporté en 2020 sa contribution dans la lutte contre le VIH, la mobilisation communautaire pour la santé, l'appui en matériel médical aux centres de santé et le renforcement de capacité des agents de santé. La Côte d'Ivoire demeure encore un des pays les plus touchés par la pandémie du VIH/sida en Afrique de l'ouest avec une prévalence de 2,39% chez les adultes âgés de 15 à 49 ans dans la population générale, 3,32 % chez la femme et 1,46% chez l'homme (SPECTRUM 2020).

Malgré l'ensemble des actions menées par le gouvernement, les partenaires au développement et les organisations non gouvernementales, beaucoup reste à faire dans l'amélioration de l'état de santé de la population particulièrement dans la vulgarisation de la prise en charge globale des PVVIH dans les communes reculées. La situation économique précaire du pays et la faible information sur le VIH au sein de la population surtout rurale constitue un facteur majeur de la transmission du VIH.

Le présent rapport vise à faire le point des activités réalisées en 2021 par l'ONG ALADJÉ.

## III- PRESENTATION DE L'ONG ALADJÉ

L'ONG ALADJÉ est une association œuvrant dans le domaine la promotion de la santé et du bien-être des communautés défavorables particulièrement en milieu rural où les besoins en santé sont beaucoup plus importants.

Elle a été créée le 19 novembre 2011 à Abidjan.

Elle est régie par la loi n° 60-315 du 21 septembre 1960 relatif aux associations.

Elle est déclarée sous le N° **381/MEMIS/DGAT/DAG/SDVA du 30 mai 2016 et publiée au journal officiel du mercredi 11 janvier 2017.**

Numéro du récépissé de déclaration : **381/MEMIS/DGAT/DAG/SDVA du 30 Mai 2016**

Elle est enregistrée au service des ONG de la santé sous le numéro  
**123/MSHP/SERV.ONG/naj**

Adresse postale : BP 114 CEDEX 01

Siège social : Yamoussoukro quartier Habitat château près du petit café

Bureau annexe : Dabou, au sein du centre de soins communautaire du Golf, quartier Wrod 1

Numéro de Compte bancaire de l'organisation : N° **0762944000919, BNI zone 3**

Téléphone. 07 69 99 74 / 55 54 24 25 / 06 37 48 58/47 78 52 44

E-mail : [aladjeci@yahoo.com](mailto:aladjeci@yahoo.com)

### **1. Les organes d'ALADJÉ**

ALADJÉ est composée des organes suivants :

- L'Assemblée Générale (AG)
- Le Conseil d'Administration (CA)
- Le Commissariat aux Comptes (CC)
- La Direction Exécutive (DE)

### **2. Symbole, explication du logo**

ALADJÉ signifie en langue locale Baoulé "**santé, bien-être**",

Le logo, croisement de deux outils agricoles avec un stéthoscope traduit le rapprochement du service de santé des communautés reculées, particulièrement des populations rurales

### **3. Nos objectifs**

- Lutter pour la santé et le bien-être de la mère et de l'enfant ;
- Lutter contre les maladies infectieuses et non transmissibles ;
- Faire la promotion de l'hygiène et de l'assainissement ;
- Faciliter l'accès aux soins médicaux aux populations enclavées ;
- Former et renforcer les capacités des acteurs du terrain

### **4. Notre VISION**

Une société où toutes les couches de la population ont accès aux services de santé

### **5. Nos domaines d'action**

- La prévention ;
- La mobilisation communautaire ;
- L'hygiène et environnement ;
- La construction/réhabilitation et équipement des structures de santé ;
- Prise en charge médicale;
- Nutrition ;
- Promotion des Activités Génératrices de Revenu (AGR) ;
- La formation.

## 6. Nos zones d'intervention

Yamoussoukro, Abidjan, Sinfra et Dabou

### IV- TABLEAU DES ZONES ET SITES D'INTERVENTION D'ALADJÉ EN 2021

Régions sanitaires	Districts sanitaires	N°	Centres de santé et communautés	Bailleurs
Abidjan Grands Ponts (LAGUNES)	DABOU	1	Centre de santé communautaire du GOLF	Fond propre
Haut Sanssadra	SINFRA	2	Dispensaire rural de François S/P Kononfla (Sinfra)	Fond propre
BELIER	YAMOOUSSOUKRO	3	CSU-DM PUBLIC de ATTIEGOUAKRO,	Fonds National de Lutte contre le Sida (FNLS)  Fondation Mérieux
		4	CSU-DM PUBLIC DIOULAKRO	
		5	CSU-DM KOSSOU	
		6	CSU-DM PUBLIC N'ZUESSY	
		7	CSUS-PMI PUBLIC	
		8	CHR de Yamoussoukro	ITPCWA-Banque mondiale
		9	CSR SEMAN	
		10	CSR SAHABO	
<b>Total : 10</b>				

### V- L'EQUIPE PROJET DE L'ONG ALADJÉ

Pour ses activités, ALADJÉ dispose d'une équipe projet de qualité, dynamique et expérimentée :

- Un coordonnateur de projet, spécialiste en management des programmes et services de santé, MBA ;
- Responsable spécialiste en suivi évaluation, spécialiste en gestion de projets et WASH ;
- 01 Chargé de suivi Evaluation ;
- 01 Responsable financier ;
- 01 assistante comptable ;

- 06 Agents de Santé Communautaire multitâches ;
- 02 infirmiers diplômés d'état ;
- 02 sages-femmes diplômées d'état
- 04 Aides-soignants
- 01 superviseur collecteur ;
- 02 collecteurs
- 08 facilitatrices.

## **VI- EQUIPEMENTS**

L'ONG ALADJÉ dispose de :

- 01 siège (appartement de 4 pièces avec salle de réunion)
- 03 ordinateurs portables
- 02 ordinateurs de bureau
- 02 imprimantes
- 01 vidéoprojecteur

## **VII- LE BILAN DES ACTIVITES**

### **VI.1- RAPPORT PROGRAMMATIQUE DES ACTIVITES**

Les activités d'ALADJÉ au cours de l'année 2021 se sont articulées autour de cinq (05) grands axes :

1. Suivi du couple mère séropositive - enfant exposé et la prévention combinée adolescentes et jeunes femmes de 15-24 ans.
2. Contribution pour la réduction de la mortalité maternelle et infantile
3. L'appui en matériel médical et de soins
4. Organisation de séminaires pour un renforcement des capacités des agents de santé
5. Offre de soins médicaux de base aux populations

#### **I. Suivi du couple mère séropositive - enfant exposé et la prévention combinée pour les adolescentes**

##### *a) Suivi du couple mère séropositive - enfant exposé*

#### **- Résultats obtenus**

- Au cours de cette année 2021, l'ONG ALADJÉ avec le soutien de ses partenaires techniques et financiers que sont le FNLS et la Fondation Mérieux, a soutenu des femmes enceintes et des mères séropositives au VIH afin de contribuer à l'élimination de cette maladie. Dans le cadre de ces activités, les résultats ci-dessous ont été les suivants :



Ces indicateurs ne traduisent pas forcément le nombre total de PVVIH recensés par l'organisation	ANCIENNES		NOUVELLES		TOTAL		TOTAL GENERAL
	Femmes enceintes séropositives	Mères séropositives	Femmes enceintes séropositives	Mères séropositives	Femmes enceintes séropositives	Mères séropositives	
Nombre total de femmes enceintes et mères séropositives ayant reçu les soins palliatifs au cours de la période de rapportage	10	112	0	0	10	112	122
Nombre total de femmes enceintes et mères séropositives sous ARV ayant reçu une éducation sur le traitement au cours de la période de rapportage	8	31	0	0	8	31	39
Nombre total de femmes enceintes et mères séropositives visités au cours de la période de rapportage	8	34	0	0	8	34	42

- **122** femmes ont reçu des soins au cours de Septembre 2020 à Avril 2021 sur **100** prévus soit **122%**
- **492** jours de permanences ont été effectués pour la mise en œuvre des activités sur les différents sites de prise en charge par les **05** agents de santé communautaires sur **360** soit **136%**.
- Sur **60** visites à domicile prévues pour ce mensuel, **104** ont effectivement été effectuées pour mieux suivre les cibles dans la communauté, soit **173%** de réalisations.

- **24** supervisions mensuelles des activités ont été réalisées sur **18** prévues soit **133%**.
- **08** réunions de coordination se sont tenues pour la collecte des données et le passage en revue des activités afin de mieux coordonner l'intervention.
- **122** bénéficiaires (**112** mères séropositives et **10** femme enceinte infecté) ont reçu un soutien psychologique

<b>LIBELLE DE L'INDICATEUR</b>	<b>VALEUR</b>
Nombre de jours de permanences réalisés	492
Nombre de Visites à Domiciles réalisées	104
Nombre de familles impliquées dans la prise en charge des femmes enceintes et mères séropositives	94
Nombre de mères séropositives référées par les structures médicales vers la communauté	94
Nombre de femmes enceintes séropositives référées par les structures médicales vers la communauté	28
Nombre de mères séropositives ayant reçu un soutien psychologique	94
Nombre de femmes enceintes séropositives ayant reçu un soutien psychologique	28
Nombre de relances effectuées pour rechercher les RDV	202
Nombre de femmes enceintes séropositives contactées après les relances	41
Nombre de femmes enceintes séropositives contactées et retournées dans les soins après les relances	24
Nombre de mères séropositives contactées après les relances	138
Nombre de mères séropositives contactées et retournées dans les soins après les relances	64
Nombre de VAD effectuée pour la recherche des perdus de vue	9
Nombre de femmes enceintes séropositives perdus de vue recherchées	5
Nombre de mères séropositives perdus de vue recherchées	6
Nombre de femmes enceintes séropositives perdus de vue recherchées et retrouvées	4
Nombre de mères séropositives perdus de vue recherchées et retrouvées	2
Nombre de femmes enceintes séropositives perdus de vue recherchées, retrouvées et revenues dans les soins	1
Nombre de mères séropositives perdus de vue recherchées et retrouvées et revenues dans les soins	0

Nombre de séance de conseil nutritionnel	11
Nombre de mères séropositives qui ont pris part à une séance de conseil nutritionnel	18
Nombre de femmes enceintes séropositives qui ont pris part à une séance de conseil nutritionnel	3
Nombre de mères séropositives malnutries	1
Nombre de femmes enceintes séropositives malnutries	6
Nombre de mères séropositives qui ont reçu un appui alimentaire	84
Nombre de femmes enceintes séropositives qui ont reçu un appui alimentaire	16
Nombre d'AGR créées et fonctionnelles	6
Nombre d'AGR renforcées et fonctionnelles	10
Nombre de bénéficiaires des AGR	16
Nombre de femmes enceintes, mères séropositives ou enfant de moins de 24 mois qui ont reçu un soutien en santé	15
Nombre d'enfants ayant fait la PCR	35
Nombre d'enfants ayant reçu le résultat de la PCR	23
Nombre d'enfants ayant reçu le résultat de la PCR négatif	21
Nombre d'enfants ayant reçu le résultat de la PCR positif	2
Nombre de bénéficiaires décédés	3
Nombre de familles en deuil qui ont bénéficié de soutien	3
Nombre de supervision réalisée	24
Nombre de réunions de coordination effectuée	8
Nombre d'évaluation réalisée	2

## TABLEAU DE BORD DES ACTIVITES

■ PREVISION ■ REALISATION

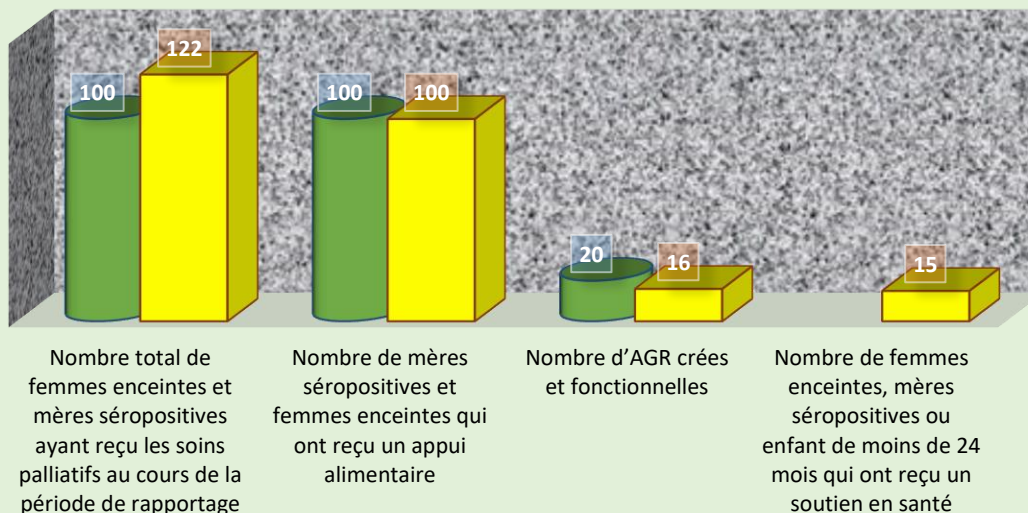

### b) La prévention combinée adolescentes et jeunes femmes

Ce projet qui a débuté le 1<sup>er</sup> octobre 2021 à Yamoussoukro consiste à sensibiliser les adolescentes et les jeunes femmes de 15 à 24 ans sur les IST/VIH. Il est financé par le FNLS.



Séances de causeries éducatives

Les résultats à mi-parcours ont été les suivants :

Nombre de séances de sensibilisation sur le dépistage VIH		<b>49</b>
Nombre de personnes touchées lors des séances de sensibilisation sur le dépistage VIH	FEMMES	<b>633</b>
	HOMMES	<b>93</b>
	<b>TOTAL</b>	<b>726</b>

Nombre de personnes ayant reçu un counseling VIH Pré-test	FEMMES	0-14 ans	17
		15-24 ans	616
		<b>Total (1)</b>	<b>633</b>
	HOMMES	0-14 ans	00
		15-24 ans	93
		<b>Total (2)</b>	<b>87</b>
<b>TOTAL (1) +(2)</b>		<b>726</b>	
Nombre de tests réalisés	Détermine		<b>94</b>
	Stat-Pa k		<b>00</b>
Nombre de personnes testées	FEMMES	0-14 ans	00
		15-24 ans	68
		<b>Total (3)</b>	<b>68</b>
	HOMMES	0-14 ans	00
		15-24 ans	24
		<b>Total (4)</b>	<b>24</b>
<b>TOTAL (3) +(4)</b>		<b>94</b>	
Nombre de personnes testées et qui ont reçu leurs résultats	FEMMES	0-14 ans	00
		15-24 ans	68
		<b>Total (5)</b>	<b>68</b>
	HOMMES	0-14 ans	00
		15-24 ans	24
		<b>Total (6)</b>	<b>24</b>
<b>TOTAL (5) + (6)</b>		<b>94</b>	
Nombre de personnes testées <i>Positif</i>	FEMMES	10-14 ans	00
		15-24 ans	00
		<b>Total (7)</b>	<b>00</b>

	HOMMES	10-14 ans	00
		15-24 ans	00
		<b>Total (8)</b>	00
	<b>TOTAL (7) + (8)</b>		<b>00</b>
Nombre de personnes contre-référées par le centre de santé à l'ONG	FEMMES	10-14 ans	<b>00</b>
		15-24 ans	<b>00</b>
		<b>Total (9)</b>	<b>00</b>
	HOMMES	10-14 ans	<b>00</b>
		15-24 ans	<b>00</b>
		<b>Total (10)</b>	<b>00</b>
<b>TOTAL (9) + (10)</b>		<b>00</b>	
Nombre de personnes ayant bénéficié de préservatifs	FEMMES	10-14 ans	<b>00</b>
		15-24 ans	<b>448</b>
		<b>Total (11)</b>	<b>448</b>
	HOMMES	10-14 ans	<b>00</b>
		15-24 ans	<b>86</b>
		<b>Total (12)</b>	<b>86</b>
<b>TOTAL (11) + (12)</b>		<b>534</b>	
Nombre de personnes qui reçoivent des ARV pour la PrEP	FEMMES	10-14 ans	<b>00</b>
		15-24 ans	<b>00</b>
		<b>Total (13)</b>	<b>00</b>
	HOMMES	10-14 ans	<b>00</b>
		15-24 ans	<b>00</b>
		<b>Total (14)</b>	<b>00</b>
<b>TOTAL (13) + (14)</b>		<b>00</b>	
Nombre total de personnes ayant présenté une IST	FEMMES	HOMMES	TOTAL
	06	01	07
Nombre total de personnes ayant présenté une IST et qui bénéficie d'un kit IST	FEMMES	HOMMES	TOTAL
	00	01	01

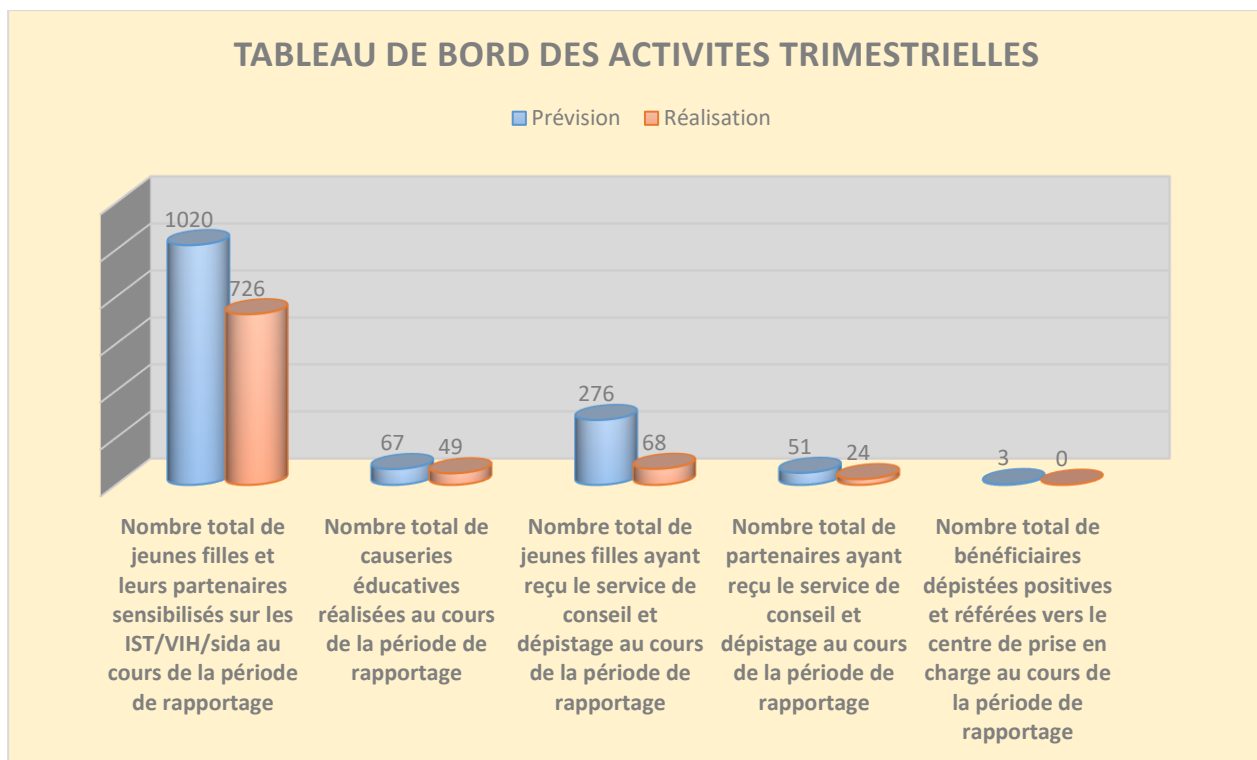

## II. Contribution pour la réduction de la mortalité mère-enfant.

Le ministère de la Santé et de l'Hygiène Publique, en partenariat avec la Banque Mondiale, met en œuvre des interventions à haut impact sur la réduction de la morbidité et de la mortalité, en particulier chez les populations les plus vulnérables dans 86 districts sanitaires de la Côte d'Ivoire dont celui de YAMOOUSSOUKRO à travers le projet SPARK.

Pour la sous composante « **Engagement Citoyen** », **International Treatment Preparedness Coalition West Africa (ITPC-WA)**, a été identifié comme récipiendaire principal. Elle a identifié l'ONG ALADJÉ comme sous récipiendaire pour sa mise en œuvre à YAMOOUSSOUKRO. Le projet « Engagement citoyen » vise à renforcer la participation active des citoyennes et citoyens aux activités de santé pour améliorer la qualité et l'offre des services de santé en faveur des femmes enceintes, des femmes allaitantes, des femmes en âge de procréer et des enfants de moins de 5 ans dans 25 districts sanitaires en Côte d'Ivoire d'ici fin 2022. Ce projet a commencé depuis le mois de mai 2021. Les efforts conjugués de chaque acteur ont permis d'avoir les résultats ci-dessous :

ACTIVITÉS	Réalisé
Réunions mensuelles de coordination des COGES-CLAS	4
Campagnes médiatiques trimestrielles pour renforcer la sensibilisation sur la santé maternelle et infantile	1
Campagnes trimestrielles de sensibilisation de masse par les CLAS	0
Consultation foraine prénatale par CLAS par trimestre	2

Nombre de femmes enceintes touchées par les consultations foraines organisé par le district sanitaire de Yamoussoukro et soutenu par l'ONG ALADJÉ	50
Collecte quantitative des données au niveau clinique et Communautaire	15
Visite à domicile	396
Réalisation d'interviews au niveau clinique et communautaire	782
Organisation de Focus group	8
Alerter sur les ruptures d'intrants, médicaments ainsi que les dysfonctionnements des équipements et la qualité de service	15
Mise en œuvre de plan de plaidoyer au niveau et local	0
Missions mensuelles de supervision, de coaching et de vérification des données	12
Participation à la réunion plateforme protection du centre social de Yamoussoukro	5

### III. L'appui en matériel médical et de soins

L'ONG ALADJÉ a reçu de ses partenaires suisses (Institut Lagune et association perle de cœur) du matériel médical, de soins et orthopédiques.

26 septembre 2022, un fauteuil roulant a été remis à dame Massandjé résident à Man pour l'aider à se mobiliser. Cette dame était incapable de se déplacer du fait d'une fracture de la jambe droite mal consolidée.





Le 16/11/2021, un don de fauteuil roulant verticalisable a été fait au CHR de Yamoussoukro ainsi que quelques petits matériels (tensiomètres), des dispositifs de lavage de mains et des consommables (poches à urines et compresses).



*Démonstration du fauteuil roulant verticalisable avec Dr SAYE, Médecin chef CHR Yamoussoukro*

#### **IV. Organisation de séminaires pour un renforcement des capacités des agents de santé**

En vue de contribuer au renforcement des capacités du personnel médical pour une meilleure prise en charge de nos populations, l'ONG ALADJÉ a organisé deux séminaires de partage d'expériences entre des partenaires spécialistes suisses et des spécialistes ivoiriens sur la gériatrie et la psychogériatrie et les traitements modernes de traitement des plaies chroniques.

Le 18/11/2021 à l'amphithéâtre du CHU d'Angré, en collaboration avec le service de gériatrie, organisation du séminaire de partage d'expériences sur la gériatrie et la psychogériatrie.

Le 26/11/2021 à la salle de conférence du service de dermatologie du CHU de Treichville, organisation du séminaire de partage d'expériences sur les traitements modernes des plaies chroniques.



*Séminaire de partage d'expériences sur les troubles neurocognitifs majeures de l'ainé. CHU d'Angré*



*Séminaire de partage d'expériences sur les traitements moderne des plaies chroniques.  
CHU de Treichville*

### V. Offre de soins médicaux de base aux populations

Il s'agit essentiellement des activités du centre de soins communautaire du Golf situé au quartier Wrod1 à Dabou. Le centre a bénéficié d'une aide de 500.000f CFA de la Mairie de Dabou. Les résultats des activités médicales au cours de l'année 2021, ont été les suivantes :

Activités médicales	Résultats
Consultations curatives	2287
Mises en observation	123
Consultations prénatales	1412
Accouchements	275
Activités PTME	427
Conseillés sur le VIH	1102
Dépistage pour le VIH	1037
Nouvelles utilisatrices Planning Familial	107
Séances de sensibilisation dans la communauté	08



*Centre de soins communautaire du Golf, quartier Wrod 1 Dabou*

## VI.2- Rapport financier

### a) Montant des fonds matériels et financiers reçus

BAILLEURS	MONTANT BUDGET ACCORDE		MONTANT RECU		MONTANT DEPENSE		SOLDE BUDGETAIRE	
	MONTANT EN F.CFA	MONTANT EN EURO	MONTANT EN F.CFA	MONTANT EN EURO	MONTANT EN F.CFA	MONTANT EN EURO	MONTANT EN F.CFA	MONTANT EN EURO
FNLS	6 000 000	9 146,94	3 000 000	4 573,47	2 939 545	4 481,31	60 455	92,16
ITPCWA	7 877 625	12 009,36	7 877 625	12 009,36	7 650 230	11 662,70	227 395	346,66
PERLE DE COEUR	17 500 000	26 678,58	17 500 000	26 678,58	17 500 000	26 678,58	0	
MAIRIE DE DABOU	500 000	762,25	500 000	762,25	500 000	762,25	0	
FONDS PROPRES ALADJÉ	8 200 000	12 500,82	8 200 000	12 500,82	8 200 000	12 500,82	0	
TOTAL MONTANT	40 077 625	61 097,95	37 077 625	56 524,47	36 789 775,00	56 085,65	287 850,00	438,82

b) Budget prévisionnel 2022

DEPENSES															TOTAL MONTANT	
	FNLS		ITPC WA		Association Perle cœur Suisse		FDF		Mairie de Dabou		Autres partenaires		Contribution propre ALADJE		F.CF A	EURO
	F.CFA	EURO	F.CF A	EURO	F.CFA	EURO	F.CFA	EURO	F.CFA	EURO	F.CFA	EURO	F.CFA	EURO	F.CF A	EURO
<b>60 - Achats</b>																
Achat d'ordinateur (PC)		-		-	-	-	-	-	-	-	-	-	850 000	1 296	850 000	1 296
Achat de vidéoprojecteur					450 000											
Fournitures non stockables (eau,elect,internet,teleph)	90 000	137	180 000	274	-	-	250 000	381	200 000	305		-	150 000	229	870 000	1 326
Fonctionnement	-	-	800 000	1 220			200 000	305	1 000 000	1 524	1 500 000	2 287	500 000	762	4 000 000	6 098
Entretien matériel et équipement	-	-	-	-			-	-	-	-			200 000	305	200 000	305
Fournitures Administratives	-	-	240 000	366	500 000	762	100 000	152				-	120 000	183	960 000	1 464
Autres Fournitures (encre)	-	-	120 000	183			-	-							120 000	183
Matériel médical	-	-			10 000 000	15 245									10 000 000	15 245
Achat de préservatifs et gels	800 000	1 220													800 000	1 220

<b>Total Achats</b>	<b>890 000</b>	<b>1 357</b>	<b>1340 000</b>	<b>2 043</b>	<b>10 950 000</b>	<b>16 007</b>	<b>550 000</b>	<b>838</b>	<b>200 000</b>	<b>1 829</b>	<b>500 000</b>	<b>2 287</b>	<b>820 000</b>	<b>2 775</b>	<b>17 800 000</b>	<b>27 136</b>
<b>61 -Services extérieurs</b>																
Confections de Tee-shirts	-	-	-	-	-	-	-	-	-	-	-	-	100 000	152	100 000	152
Formations et autres sous-traitantes	200 000	305	-	-	-	1 500 000	-	2 287	-	-	-	-	400 000	610	2 100 000	3 201
Entretien et Réparations	-	-	-	-	-	-	-	-	-	-	-	-	200 000	305	200 000	305
Autres dépenses diverses	-	-	-	-	100 000	152	50 000	76	-	-	-	-	150 000	229	300 000	457
<b>Total Services Extérieurs</b>	<b>200 000</b>	<b>305</b>	<b>-</b>	<b>-</b>	<b>100 000</b>	<b>152</b>	<b>1 550 000</b>	<b>2 363</b>					<b>850 000</b>	<b>1 296</b>	<b>2 700 000</b>	<b>4 116</b>
<b>62- Autres services</b>																
Financement AGR	-	-	-	-	3 000 000	4 573	2 000 000	3 049	-	-	-	-	100 000	152	5 100 000	7 775
Déplacement et missions de supervision du coordonnateur/c omptable	300 000	457	480 000	732	-	-	160 000	244	-	-	-	-	250 000	381	1 190 000	1 814
Frais de transport des agents de santé communautaire	3 000 000	4 573	-	-	-	-	300 000	457	-	-	-	-	-	-	3 300 000	5 031
Frais Bancaires	80 000	122	100 000	152	-	-	200 000	305	-	-	-	-	-	-	380 000	579

Groupe d'auto Support(adultes)	-	-	-	-	-	-	-	-	-	-	-	-	-	-	-	
Santé de la reproduction en milieu scolaire	-	-	7 500 000	11 434	-	-	-	-	-	-	-	-	-	-	7 500 000	11 434
Groupe de soutien des OEV		-		-		-		-		-		-		-		-
Frais de transport des ASC pour l'animation des réunions		-		-		-		-		-		-		-		-
Frais de collation des participants pour les réunions		-		-		-		-		-		-		-		-
Arbre de Noël		-		-	650 000	991		-		-		-		-	650 000	991
Frais assistance médicales (OEV)	150 000	229		-		-		-		-		-		-	150 000	229
Frais assistance médicales (Adultes)	350 000	534		-		-	350 000	534		-		-		-	700 000	1 067
Assistances alimentaires	1 000 000	1 524		-		-		-		-		-		-	1 000 000	1 524
Frais de déplacement d'agents dépisteurs lors des réunions de formations		-		-		-		-		-		-		-		-
Transport pour permanences sur sites	1 500 000	2 287		-		-		-		-		-		-	1 500 000	2 287

Transport pour VAD des Conseillers	200 000	305	-	-	-	-	-	-	600 000	915	-	-	800 000	1 220
Perdiems ASC/PEC de renforcement de capacite et coaching	500 000	762	-	-	100 000	152	-	-	-	-	-	-	600 000	915
Biotechnologiste (consultant)	-	-	-	-	-	-	-	-	-	-	-	-	-	-
Transport pour sensibilisation porte a porte et de proximités	-	-	-	-	-	-	-	-	-	-	-	-	-	-
<b>62.8-</b> Sensibilisation des leaders communautaires et religieux sur l'implication des hommes et la stigma/discrimination a regard des femmes	-	-	3 000 000	4 573	-	500 000	762	-	-	-	200 000	305	3 700 000	5 641
Frais de location de salle lors des réunions	500 000	762	-	-	-	-	-	-	130 000	198	-	-	630 000	960
Organiser 10 rencontres avec les chefs de villages et notables	-	-	-	-	-	-	-	-	1 000 000	1 524	-	-	1 000 000	1 524
Frais de communication des facilitateurs pour la relance des participants	170 000	259	-	-	-	-	-	-	-	-	-	-	170 000	259

Recherches des perdus de vus	500 000	762	100 000	152	-	-	-	-	-	-	-	-	600 000	915
Frais de Photocopie des fiches des patients et outils de données	60 000	91	50 000	76	-	-	70 000	107	-	-	30 000	46	210 000	320
Contribution en nature	-	-	-	600 000	915	-	-	-	-	-	-	-	600 000	915
Reprographie du guide	-	-	-	-	-	-	-	-	50 000	76	-	-	50 000	76
Frais de Rapportage Financier et Programmatique et transmission	80 000	122	-	-	-	100 000	152	-	-	-	150 000	229	330 000	503
Sensibilisation sur le genre, les VBG et l'autonomisation	-	-	-	-	-	500 000	762	-	-	-	-	-	500 000	762
Sensibilisation sur les addictions (alcoolisme et drogue)	-	-	-	-	-	-	-	-	300 000	457	-	-	300 000	457
Organisation de séminaires de partage d'expérience	-	-	-	1 600 000	2 439	-	-	-	-	-	-	-	1 600 000	2 439
Parution dans la presse	-	-	-	200 000	305	-	-	-	-	-	-	-	200 000	305
Suivi et Evaluation	2 500 000	3 811	200 000	305	-	-	-	-	-	-	-	-	2 700 000	4 116



Evaluation a mi-parcours		-	200 000	305		-				-		-	100 000	152	<b>300 000</b>	<b>457</b>	
Evaluation fin de projet		-	200 000	305		-				-		-	100 000	152	<b>300 000</b>	<b>457</b>	
Confection de phallus		-	-	-		-				-		-	-	-	-	-	
Sensibilisation suivie de dépistage en stratégie avancée	450 000	686		-		-				-	100 000	152		-	<b>550 000</b>	<b>838</b>	
Frais de structures	2 000 000	3 049		-		-				-			-	-	<b>2 000 000</b>	<b>3 049</b>	
Frais de communication	160 000	244	230 000	351	150 000	229	200 000	305		-			-	180 000	274	<b>920 000</b>	<b>1 403</b>
Frais audit		-	-	-		-				-			-	500 000	762	<b>500 000</b>	<b>762</b>
Boîte postale		-	-	-		-				-			-	75 000	114	<b>75 000</b>	<b>114</b>
Réunion de coordination		-	-	-		-	300 000	457		-			-	300 000	457	<b>600 000</b>	<b>915</b>
<b>Total Autres Services</b>	<b>13500 000</b>	<b>20 581</b>	<b>1206 0000</b>	<b>18 385</b>	<b>6 200 000</b>	<b>9 452</b>	<b>4 780 000</b>	<b>7 287</b>	<b>-</b>	<b>-</b>	<b>2 180 000</b>	<b>3 323</b>	<b>1 985 000</b>	<b>3 026</b>	<b>40 705 000</b>	<b>62 054</b>	
<b>64 - Charges du personnel</b>																	
Ressources humaines	1 200 000	1 829	8 500 000	12 958	3 000 000	4 573	3 000 000	4 573	250 000	381	1 500 000	2 287		-	<b>17 450 000</b>	<b>26 602</b>	

Total Charges du Personnels	1 200 000	1 829	8 500 000	12 958	3 000 000	4 573	3 000 000	4 573	250 000	381	1 500 000	2 287	-	-	17 450 000	26 602
<b>TOTAL GENERAL</b>	15 790 000	24 072	21 900 000	33 386	20 250 000	30 185	9 880 000	15 062	1 450 000	2 211	5 180 000	7 897	4 655 000	7 097	78 655 000	119 909

## 7. Difficultés

- L'insuffisance des ressources financières nous ont pas permis de mettre en œuvre le plan d'action prévisionnel ;
- Manque de moyens logistique pour faciliter les activités de supervision ;

## 8. Recommandations

- Recherche de partenaires financiers additionnels pour le financement des activités ;
- Acquisition de moyen de locomotion pour la supervision des activités.

## 9. Perspectives pour 2022

ALADJÉ pour l'année 2022 compte renforcer ses capacités de mobilisation des ressources afin d'avoir des ressources additionnelles ou des financements directs (réciendaire principal) pour :

## CONCLUSION

La contribution de l'ONG ALADJÉ a été remarquable durant les activités déroulées cette année 2020. Ces résultats ont été possibles grâce au soutien de nos différents partenaires techniques et financiers. Il faut signifier que l'avènement du CORONAVIRUS a impacté négativement la vie des populations y compris le plan d'action 2021 d'ALADJÉ.

Fais à Yamoussoukro, le 22 janvier 2022

**Elaboré par :**

KOUASSI Kouakou Cyriaque

**Directeur Exécutif**

KOFFI IVES

**Responsable financier**

**Validé par :**

Dr N'GUESSAN Blaise

**Président du Conseil d'Administration**